

# MEMORIA ACTIVIDADES 2021



# FUNDACIÓN ABRENTE

---



## QUIENES SOMOS

La Fundación Abrente se constituyó y fundó ante notario el 30 de diciembre de 2013, habiendo sido legalmente constituida e inscrita con CIF G70397849. Es una organización privada sin ánimo de lucro creada con la aspiración de contribuir a la construcción de una sociedad mejor.

Con nuestros proyectos, perseguimos promover la inclusión de las personas con diversidad funcional, con especial atención de los menores, a través de del ocio y del deporte.

**ORGANIZACIÓN PRIVADA  
SIN ÁNIMO DE LUCRO**

**CLASIFICADA DE INTERÉS  
ASISTENCIAL**



**REGISTRO ÚNICO DE FUNDACIONES DE INTERESE  
GALEGO CON EL NÚMERO 2015/4**



**ONG ACREDITADA POR LA FUNDACIÓN LEALTAD**

**CONÓCENOS A TRAVÉS DE  
NUESTRAS REDES SOCIALES**



**@enki\_proyecto**



**Enkiproyecto**



**@enkifundabrente**



**EnkiProyecto**



**@enkifundabrente**

**WWW.ENKIPROYECTO.COM**

# EQUIPO HUMANO

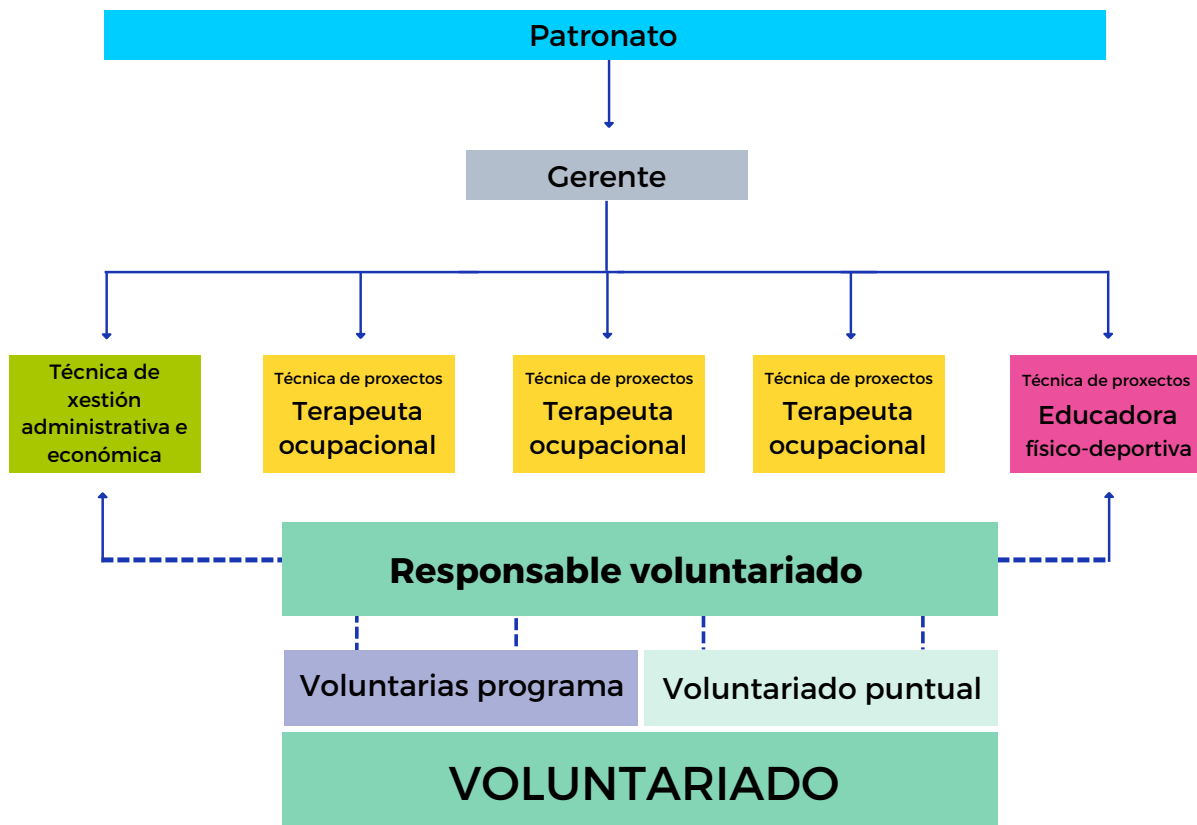



La FUNDACION ABRENTE se constituyó y fundó ante notario el 30 de diciembre de 2.013, habiendo sido legalmente constituida e inscrita con CIF G70397849.

Es una organización privada sin ánimo de lucro creada con la aspiración de contribuir a la construcción de una sociedad mejor.

Por orden de 10 de noviembre de 2.014 la Xunta de Galicia clasifica de interés para la asistencia social la Fundación Abrente, adscribiéndola al protectorado de la Consellería de Traballo e Benestar.

La iniciativa nace del compromiso moral de unas personas que conforman el patronato de la Fundación, que, con su esfuerzo y compromiso, pretenden contribuir a la integración de las personas con diversidad funcional, con especial atención de los menores, a través de la práctica de la cultura física y deportiva no competitiva.

Y así lo atestiguan los fines fundacionales:

“Promover acciones teóricas y prácticas de la cultura física y deportiva, así como fomentar la práctica del deporte a través del patrocinio de eventos deportivos, poniendo especial interés en la integración personal y laboral de las personas discapacitadas físicas, psíquica y sensorialmente. Así como la defensa y atención de colectivos en riesgo de exclusión por razones físicas, sociales o culturales”.

Se trata de una iniciativa privada, que conforma un patronato cuyo objetivo es integrar y eliminar algunas de las barreras sociales que siguen existiendo. Sumando nuestro granito de arena de solidaridad, conciencia social y sobre todo responsabilidad.

Un modesto proyecto por envergadura, aunque un gran proyecto de vida. Las ideas, objetivos y sobre todo ganas de generar sonrisas nos desbordan. Sabemos que no conseguiremos cambiar el mundo, pero nos sirve una sonrisa, una cara de felicidad... poner en marcha nuestra cadena de favores.

Creemos en el deporte y los beneficios que estos nos reportan, tanto desde un punto de vista físico, así como por los valores que su práctica lleva asociado. El compañerismo, el espíritu de superación la integración y el valor del esfuerzo.

La solidaridad establece el fundamento que inspira relaciones sociales más justas, intercambia experiencias valiosas con los demás, contribuye al trabajo conjunto, a la participación y la responsabilidad.

Inscrita en el Registro Único de Fundaciones de Interés Gallego, fue clasificada y declarada entidad de interés asistencia, con el número 2015/4.

El Patronato de la Fundación lo forman:



# **INICIATIVAS Y PROYECTOS DESTACADOS DE 2021**



# PROYECTO ENKI

Enki nace de una iniciativa de la Fundación Abrente; a finales de 2014 con el apoyo de la Fundación María Jose Jove y el Ayuntamiento de la Coruña, con el claro objetivo de promover tanto la inclusión de las personas con diversidad funcional en las actividades que organice la comunidad deportiva, como dar mayor difusión a los colectivos que las representan.

Dentro del ámbito de la celebración del “Día Internacional de la Discapacidad” se plantean una serie de actividades lúdicas deportivas, abiertas a la participación de todos los públicos, donde a través del ocio y del deporte dar protagonismo a la diversidad funcional.

El nombre de Enki, dios creador de la mitología mesopotámica, se escogió porque su leyenda representa a la perfección el espíritu y objetivos que engloban esta iniciativa social.

*Enki junto con Ninmah, la diosa, un día después de haber consumido demasiado vino, ella le propuso un juego, ella sería capaz de crear seres humanos imperfectos. Enki dijo: “es posible que sean imperfectos, pero me voy a asegurar que tengan una tarea para que puedan encajar perfectamente en la sociedad humana” Ninmah creó un ciego, Enki lo convirtió en músico. Ninmah hizo un hombre sin manos, Enki lo convirtió en espía para que le dijera al rey todo lo que veía. Ninmah creó una mujer estéril, Enki la convirtió en una cortesana. Ninmah creó un ser asexual, Enki lo convirtió en el custodio del harén del rey. Ninmah finalmente se dio por vencida al darse cuenta de que Enki podría convertir cualquier situación de desventaja en una ventaja.*

# CARRERA ENKI

**LA CARRERA ENKI ES UNA CITA ÚNICA EN GALICIA. NACE EN 2014 COMO UNA PRUEBA LÚDICA, NO COMPETITIVA, APTA PARA TODAS LAS EDADES Y CONDICIONES QUE, A TRAVÉS DEL JUEGO, PROMUEVE LA INCLUSIÓN Y LA VISUALIZACIÓN DE COLECTIVOS Y PERSONAS CON DIVERSIDAD FUNCIONAL, ASÍ COMO EL RESPETO Y LA EDUCACIÓN EN LA DIVERSIDAD.**

El proyecto ENKI se estructuró en dos actividades principales: Carrera ENKI y el Espacio de solidaridad. Se desarrolló con una parte presencial y con otra parte virtual, con una duración de una semana. En todas las actividades propuestas se ha fomentado la participación de entidades sociales, personas con diversidad funcional y público general.

CARRERA ENKI: La carrera se realizó de forma presencial (23 de octubre) y de forma online (16 al 23 de octubre). Contando entre los participantes con 33 Entidades Sociales, 17 colegios y un balance total de dorsales vendidos de 9937 dorsales (4000 presenciales y 5937 virtuales).

**PRESENCIAL****SÁBADO, 23 OCTUBRE 2021****VIRTUAL****16 AL 23 OCTUBRE 2021**

Formato virtual: los 19 centros educativos que participaron realizaron una reproducción de la carrera en sus propias instalaciones. Se celebraron estas carreras virtuales durante la semana del 16 al 23 de octubre de 2021. Se enviaron previamente guías para el alumnado y profesorado a fin de orientar el proceso de creación de la carrera en su comunidad. Se envió un KIT por cada centro en donde se incorporaban diferentes materiales para la realización de sus carreras. Se invitó a realizar vídeos sobre las actividades realizadas por los centros para participar en los premios reservados para esta categoría.

No se estableció límite de participantes.

Formato presencial: personas usuarias de entidades sociales y público en general de todas las edades participaron en la carrera organizada en las calles de la ciudad de A Coruña. Se diseñó un circuito accesible con obstáculos para que todas las personas pudieran participar, independientemente de su edad, diversidad funcional, etc.

La carrera se celebró el 23 de octubre de 2021 y se estructuró en dos jornadas a lo largo de este día (mañana y tarde). Se planificaron salidas escalonadas para las participantes (individual y en grupo) a fin de respetar las medidas de seguridad y aforos establecidos por la situación sanitaria derivada de la pandemia. Se elaboró un protocolo de obligado cumplimiento, proporcionado tanto al personal organizador y voluntario como para los participantes, para el mantenimiento de la seguridad del evento. Se estableció como requisito que todas las personas participantes presentasen a la hora de recoger su dorsal, certificado de vacunación o certificado de prueba negativa.

Se estableció un límite de 4000 participantes.

Se contó con un total de 70 personas voluntarias. Se implicó con tareas concretas al grupo de personas voluntarias, tanto en la dinamización y montaje de las etapas de la carrera (obstáculos) como en el apoyo a la coordinación del evento y seguimiento del protocolo de seguridad frente al COVID-19.



## MERCHANDISING ENKI - REGALOS BOLSA DEL CORREDOR



Se montaron un total de 17 obstáculos en la zona de la Marina de A Coruña y con meta en la Plaza Municipal de María Pita.

Se contó con la colaboración de 30 agentes colaboradores, variados en su forma y procedencia, que facilitaron aspectos como: difusión del evento, montaje de obstáculos, proporción de un espacio para la entrega de dorsales o animación durante la carrera.

En nuestro compromiso por crear un evento respetuoso con el medio ambiente, se incluyó un obstáculo reciclado con el material procedente de la recogida de playas de la ciudad. Así mismo, todos los materiales utilizados fueron de carácter biodegradable.



### Espacio de solidaridad

Espacio destinado a mostrar la importante labor que las entidades sociales realizan y visibilizar las personas a las que representan. Un espacio de trabajo común y de unión, donde también formar e incentivar a las entidades, en la búsqueda de fuentes de financiación propias. Este espacio de encuentro e intercambio entre entidades sociales tuvo como objetivo implicarlas activamente en el proyecto.

El encuentro tuvo lugar en formato presencial y virtual. Además, este año innovamos en la gestión de las mesas redondas apostando por reducir el número de mesas redondas a fin de poder cuidar los espacios de participación y profundizar en los contenidos.

### Espacio de solidaridad presencial

**Espacio de solidaridad presencial:** participaron un total de 4 entidades mediante la ubicación de un “espacio de sensibilización” por cada una de ellas. Este encuentro tuvo lugar el mismo día de la carrera presencial (23/10/2021). Cada entidad desarrolló sus propias acciones de información y dinamización de su espacio. Se realizó un concurso con premio a la entidad “más sensibilizadora”. Debido a las medidas de seguridad, se asignó un turno de mañana para 4 entidades y otro turno de tarde para las 4 restantes. Desde el equipo se envió una guía a las entidades para orientar los objetivos a cumplir en el evento.



## Espacio de solidaridad virtual

Se establecieron dos vías de participación:

**Vídeos en redes:** Las entidades participaron mediante la elaboración de un vídeo bajo el lema #YoJuegoConENKI. En esta actividad se desarrollaron diversos vídeos que fueron difundidos por las propias entidades en redes sociales.

**Mesas redondas:** Las entidades participaron asistiendo a las mesas redondas sobre diversidad funcional. Se desarrollaron dos mesas redondas en dos jornadas diferentes que aglutinaron las exposiciones de 12 entidades sociales. Se estableció de manera colaborativa y en base a las necesidades identificadas el lema “*Mismos retos, diferentes respuestas*”. Las jornadas se celebraron en directo y posteriormente se publicaron para su consulta. Todas las mesas fueron accesibles para personas con discapacidad sensorial, mediante una persona intérprete en Lengua de Signos Española (LSE).

Mesa redonda sobre infancia y diversidad funcional. Celebrada el día 18/10/2021 en horario de mañana. Participación de 6 entidades sociales a través de sus exposiciones: ACOUGO, FAXPG, ASPERGA, ASPRONAGA, CLUB BASKETMI FERROL, ASCM.

Mesa redonda sobre adultez y diversidad funcional. Celebrada el día 20/10/2021 en horario de mañana. Participación de 6 entidades sociales a través de sus exposiciones: GRUMICO, ANDADE-GALICIA, ALCER CORUÑA, APA CENTRO OCUPACIONAL PASCUAL VEIGA, FUNDACION ADCOR, LIGA REUMATOLÓGICA GALEGA.





ENKI HA LOGRADO CONVERTIRSE EN EL EVENTO FAMILIAR LÚDICO-DEPORTIVO DE REFERENCIA EN LA PROVINCIA DE A CORUÑA. SITUÁNDOSE ENTRE LOS EVENTOS CON MAYOR PARTICIPACIÓN DE GALICIA, A LA VEZ QUE SE GENERA UNA ATMOSFERA DE COMPAÑERISMO, DIVERSIÓN Y SOLIDARIDAD.

**9931**

personas participaron en la VIII  
Carrera por la inclusión ENKI Galicia

**4000**

presenciales

**33**

entidades sociales

**Recaudación: 32.975,00€**



# PROMOTORES



# INSTITUCIONES COLABORADORAS







# CARRERA ENKI 2021





# RECAUDACIÓN Y PREMIOS ENKI 2021

## ENTIDADES SOCIALES

El 100% de la recaudación se destina a entidades sociales y al desarrollo de proyectos de ocio y deporte dirigidas a personas con discapacidad.

En esta edición, innovamos y lanzamos nuevos premios: experiencias ENKI en línea con nuestro compromiso para fomentar la inclusión a través del ocio y el deporte.

## EXPERIENCIAS ENKI

Premios entidades sociales 2021 ENKI

### ESPACIO MÁS SENSIBILIZADOR

Premio: *Paddle Surf Adaptado*  
*ASCM Galicia*

### EQUIPO MÁS NUMEROSO (800 DORSALES)

Premio: *Campamento de ocio deportivo*  
*Down Coruña*

### FOTO DE EQUIPO CON MÁS "ME GUSTA"

Premio: *Fin de semana de deporte de aventura*  
*CRD Amarai*

### SORTEO PARTICIPANTES MESAS REDONDAS

Premio: *Actividad deportiva de orientación*  
*Asperga*



### PADDLE SURF

Ascm



### FIN DE SEMANA DE AVENTURA

Amarai



### INICIACIÓN A LA ORIENTACIÓN

Asperga



### CONVIVENCIA EN LA NIEVE

Aspronaga



### CAMPAMENTO DEPORTIVO EN NAVIDAD

Down Coruña



# RECAUDACIÓN Y PREMIOS ENKI 2021

## CENTROS EDUCATIVOS

*Photocall más original*

**Premio: Pack regalo Merchandising ENKI**  
**CEIP José Cornide**

*Centro más numeroso*

**Premio: Dorsales gratuitos carrera presencial**  
**Colegio Fogar de Santa Margarida**

*Recorrido más original*

**Premio: KIT Deporte adaptado**  
**CEIP Plurilingüe A Laxe**

*Vídeo más divertido*

**Premio: Jornada Intensiva deporte adaptado**  
**CEIP Ramón Otero Pedrayo**



## PARTICIPANTES

**FOTO EN EL PHOTOCALL  
ENKI CON MÁS "ME GUSTA"**

**Premio: Pack promocional**

**EQUIPO COMECOCOS:  
NEURAXIS**



# CAMPAMENTO DEPORTIVO INCLUSIVO

Esta iniciativa persigue que menores con y sin diversidad funcional participen juntas en un contexto lúdico y promover la inclusión desde la propia experiencia.

Esta iniciativa surgió hace cuatro años por la necesidad de encontrar una oferta de campamento inclusivo para aquellas menores con diversidad funcional que no cumplieran con los requisitos de admisión para acceder a los campamentos convencionales.

En los campamentos de ENKI puede participar cualquier menor independientemente de su grado de dependencia o necesidades de apoyo. Para cubrir las necesidades de atención a la diversidad, el equipo del campamento contó este año con dos terapeutas ocupacionales que guiaron al resto del equipo en la promoción de la participación de las y los menores con diversidad funcional.

El campamento se compuso de 7 semanas distribuidas entre la temporada de verano e invierno. El campamento se dirigió a niñas y niños de 3 a 12 años y en grupos reducidos con y sin diversidad funcional.

**1-CAMPAMENTO DEPORTIVO INCLUSIVO** (verano): se realizó del 21/06/2021 al 30/07/2021. Una duración total de 6 semanas. Se mantuvo un horario de 9h a 16:30h, con servicio opcional de madrugadores (desde las 8h), de lunes a viernes.

**2-CAMPAMENTO DEPORTIVO INCLUSIVO** (navidad): se realizó del 27/12/2021 al 31/12/2021. Una duración total de 1 semana. Se mantuvo el mismo horario que en el campamento de verano.

Ambos campamentos se ubicaron en el Colegio Esclavas del Sagrado Corazón de Jesús (A Coruña) ya que se identificó como el espacio más idóneo y accesible en términos de proximidad y desplazamientos de las familias.

La metodología propuesta creó un espacio para el aprendizaje de valores, actitudes y comportamientos relacionados con el reconocimiento positivo de la diversidad humana, los hábitos saludables y el cuidado del medioambiente. Se implementaron acciones y dinámicas de reflexión, creatividad, motivación, pensamiento crítico, autoestima y autonomía. Se promovió el desarrollo de todas sus capacidades con el objetivo de conseguir una convivencia democrática basada en el respeto y reconocimiento de la diversidad funcional como una parte natural de la realidad humana.

Se ajustaron las actividades a las necesidades e intereses del grupo, coherentemente con la orientación metodológica. Además, estas actividades se concretaron y adaptaron a lo largo del desarrollo de cada campamento; identificando su idoneidad a través de la evaluación continua y la observación directa de las niñas y niños por parte del equipo.

Se realizaron diversas actividades a través del juego con la temática del “deporte inclusivo” como hilo conductor. Por una parte, se ofreció una amplia variedad de opciones para el ocio. Por otra, se ofreció la oportunidad de aprender a jugar diferentes deportes minoritarios a través de la invitación de jugadoras y deportistas colaboradoras con el proyecto.

Las jornadas se estructuraron en base a una rutina compartida con el objetivo de facilitar la anticipación de los horarios a las niñas y niños y de promover el desarrollo y autonomía personal de las participantes.

Evaluación continua y la observación directa de las niñas y niños por parte del equipo.

Estructura base de una jornada:

- Bienvenida (acogida niñas/os y comunicación con las familias).
- Presentación de las actividades.
- Desarrollo de las actividades (con descansos según procediera – comida, aseo, juego libre).
- Asamblea del grupo y despedida.
- Recogida de niñas/os por sus familias.
- Puesta en común y planificación equipo.

La realización de este proyecto contribuyó al desarrollo de una propuesta de ocio y tiempo libre con un enfoque inclusivo, ofreciendo la oportunidad de participar a niñas/os con y sin diversidad funcional en los campamentos. Esta modalidad inclusiva fue posible gracias a la atención individualizada de cada niña/o y la comunicación directa con sus familias, cuyas acciones facilitaron el ajuste de las actividades a las necesidades e intereses.

El encuentro entre niñas/os con y sin diversidad funcional favoreció la creación de un clima de aprendizaje en el que se pudo trabajar desde el equipo profesional la sensibilización en valores, actitudes y comportamientos respetuosos con la diversidad humana. Igualmente, se promovió el desarrollo y bienestar a nivel físico, mental y social.

La devolución positiva realizada por las participantes (niñas/os, familias, colaboradoras) sienta las bases metodológicas para replicar este proyecto en futuras ediciones. Además, identificándose en este año la necesidad de “respiros familiares” en otras épocas del año diferentes a la de verano, se establece la opción de incorporar otros periodos vacacionales coincidentes con las vacaciones escolares (semana santa, navidades, carnaval).

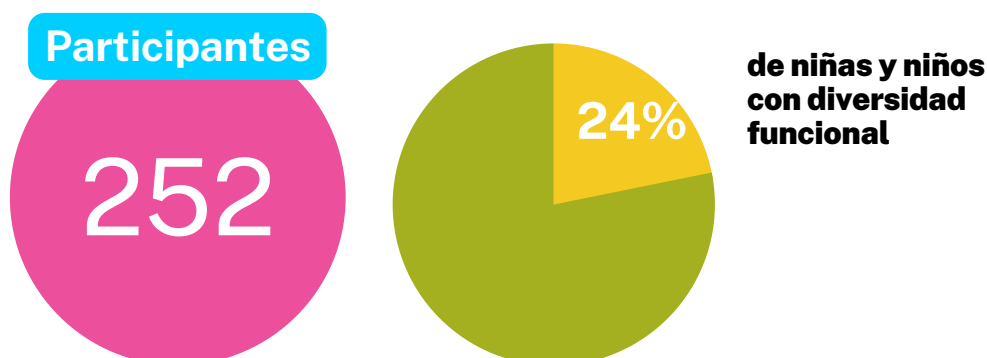



# CAMPAMENTO DEPORTIVO INCLUSIVO





# JORNADAS DE DEPORTE INCLUSIVO EN CENTROS EDUCATIVOS

Jornadas de sensibilización en centros educativos dirigidas a alumnado de 5º y 6º de EP y 1º de ESO. El objetivo es realizar una aproximación a la temática de la diversidad funcional y el deporte inclusivo a través de la propuesta de actividades: Encuentro virtual, Ponte en mi lugar y Hablamos jugando.

En esta edición participaron 19 centros educativos de Galicia y se extendió la participación a los cuatro cursos de la ESO alcanzando un total aproximado de 2000 alumnas/os con edades comprendidas entre los 10 y 16 años. Las actividades se desarrollaron durante los meses de mayo a junio.

Los centros educativos han tomado parte en una serie de encuentros virtuales en los que el alumnado ha podido conocer la realidad de la diversidad funcional gracias a los testimonios de Ángel López, Presidente de la Fundación Abrente y triatleta; Javier Sánchez, educador de FAXPG; y maestros adscritos a la delegación territorial de la ONCE. Sus relatos versaron acerca del deporte inclusivo y la vida diaria de las personas con ceguera o sordera.

## Colegios participantes en la iniciativa "Hablamos Jugando"

10 Colegio Plurilingüe Esclavas  
CEIP Sagrada Familia  
CEIP Alborada  
Centro de Menores Concepción Arenal  
CEIP de Caión (Arteixo)  
CEIP Otero Pedrayo (A Laracha)  
CEIP Portofaro (Cambre)  
CEIP A Laxe (Ferrol)  
CEIP de Atios (Valdoviño)  
CEIP Mestre Rodríguez Xixirei (Santiago)

10

2

CEIP Albeiros  
Centro Educativo Galén

3 Colegio Sagrado Corazón de Jesús  
Colegio Sagrado Corazón de Placeres  
CEIP de Abelendo (Moaña)

3

4

CEIP Mestre Vide  
CEIP Julio Gurriarán Canalejas (O Barco)  
CEIP Pablo VI (A Rúa)  
CEIP Ramón Otero Pedrayo

## PRESENTACIÓN JORNADAS: “Encuentro virtual”

Esta actividad se realizó en formato online. Se realizaron un total de 4 presentaciones a través de una plataforma de videoconferencia; aglutinando en cada una la participación de los centros educativos correspondientes a cada provincia (A Coruña, Lugo, Ourense, Pontevedra).

Se introdujeron y explicaron las jornadas al alumnado, profesorado y partes colaboradoras. En esta fase se recogieron, a través de dinámicas participativas online, los conocimientos y experiencias previas de las participantes acerca de la diversidad funcional y se abordó el tema del deporte adaptado.

Se identificó en el conjunto de los centros educativos una demanda e interés sobre el aprendizaje de la Lengua de Signos Española (LSE) y se consensuó entre las partes incorporar una actividad específica sobre este tema.

## DEPORTE E HISTORIAS DE SUPERACIÓN: “Ponte en mi lugar”

Se desarrolló el “Ponte en mi lugar” en formato online e incorporando en este mismo espacio las “Historias de superación” de deportistas como eje conductor de las dinámicas realizadas a través de la plataforma online. Se realizaron un total de 4 presentaciones con las ponencias sobre deporte adaptado e inclusivo y los relatos de deportistas con diversidad funcional.

La Federación de Asociaciones de Persoas Xordas de Galicia (FAXPG) y Organización Nacional de Ciegos Españoles (ONCE) colaboraron en la actividad con el fin de abarcar las experiencias de las personas con diversidad funcional sensorial.

Finalmente, se estableció un espacio de preguntas en el que el alumnado de cada centro hizo sus intervenciones para resolver alguna duda o comentar algo relacionado con los contenidos abordados.

## MURAL LSE y Braille: “Hablamos jugando”

Esta actividad se realizó de manera presencial en los centros. Se elaboró un mural educativo y sensibilizador en cada centro educativo inscrito a las jornadas. Se pintaron un total de 19 murales en los que se representó la Lengua de Signos Española (LSE) y el alfabeto Braille.

Se realizaron actividades de dinamización y se facilitaron diversos materiales didácticos a los centros relacionados con la temática.

A modo de ejercicio y sensibilización en torno a la economía circular y sustentabilidad, el alumnado del centro se encargó de la recolección y reciclaje de tapones de plástico necesarios para el mural.

En esta actividad colaboraron las asociaciones FAXPG y la ONCE con el objetivo de aproximar a las participantes la realidad de la discapacidad en sus ámbitos concretos de acción.

Se realizó un cierre de las jornadas en el CEIP Mestre Rodríguez Xixerei, el último centro en donde se realizó esta actividad y puso fin a las Jornadas de Sensibilización con un gran impacto mediático.

En esta actividad se expusieron los materiales de deporte adaptado para complementar los relatos del encuentro virtual.



# JORNADAS EN CENTROS EDUCATIVOS

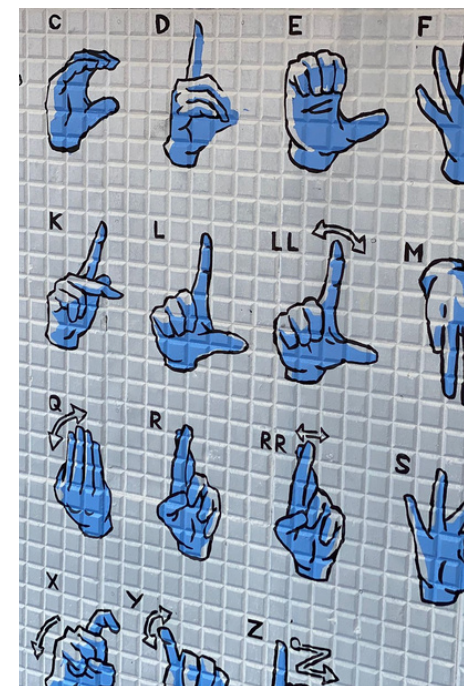
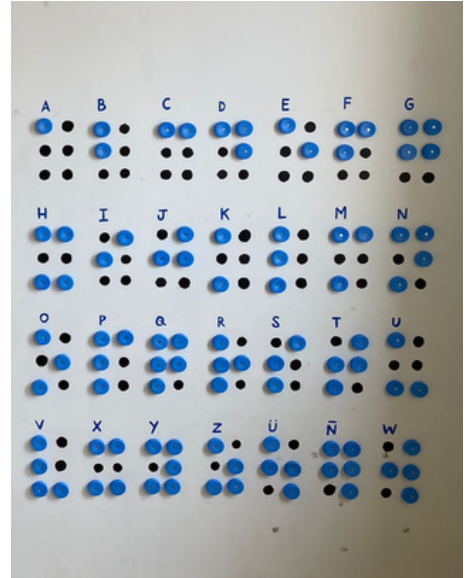

# GUÍA DE ACCESIBILIDAD PARA LA INCLUSIÓN EN LOS PARQUES INFANTILES

Con el compromiso de la Fundación por la igualdad de oportunidades de participación e inclusión de los niños y niñas en el juego, se llevó a cabo el proyecto, *Guía de accesibilidad para la inclusión en los parques infantiles de A Coruña*, en el que una terapeuta ocupacional valora el nivel de accesibilidad o de los parques infantiles de A Coruña.

El trabajo desarrollado durante el 2021 ha aportado nuevos contenidos a la primera Guía de Accesibilidad de los parques infantiles de A Coruña así como un servicio de asesoramiento al ayuntamiento de A Coruña.

El impacto del proyecto pretende alcanzar en el largo plazo al aproximado de 50.000 menores de 0 a 14 años residentes en la comarca de A Coruña y que son las usuarias directas de los parques infantiles junto con sus familias.

## Elaboración de Guía de Accesibilidad en Parques Infantiles

Se llevó a cabo un estudio de la accesibilidad de los parques infantiles de A Coruña que incorporó la visión técnica del equipo profesional junto con las aportaciones recogidas en las jornadas celebradas en 2020. El estudio se estructura en las siguientes fases:

- 1. Fase de recogida de datos.** Los contenidos e información necesarios para la elaboración de la guía se obtuvieron mediante el trabajo de campo realizado en los parques infantiles de A Coruña. Se realizaron visitas a parques infantiles de A Coruña en el que se recogió información relativa a la accesibilidad y usabilidad de los mismos para su público objetivo (menores de 14 años).
- 2. Fase de análisis de datos.** Se valoró el grado de accesibilidad y usabilidad de cada parque en base a los criterios establecidos previamente. Se identificaron medidas para la mejora de la accesibilidad de menores con diversidad funcional de 0 a 14 años.
- 3. Fase de maquetación.** Se inició la maquetación de los resultados obtenidos con su correspondiente análisis.
- 4. Fase de difusión.** Se inició una exploración de los posibles medios para la difusión de información y comunicación de la futura guía. Se inició el diseño y desarrollo de una aplicación web para visualizar los contenidos de la guía en formato digital integrada en los medios digitales del Ayuntamiento de A Coruña.





# INICIACIÓN DEPORTIVA Y DEPORTE ADAPTADO

En este año 2021 se puso en marcha un proyecto piloto para la creación de un servicio de iniciación deportiva para personas con diversidad funcional. Este servicio contó con el desarrollo de adaptaciones y préstamo de material deportivo gratuito.

El programa de Accesibilidad en el Ocio y el Deporte se estructuró en dos líneas estratégicas de actuación:

## 1. Programa de fomento de la iniciación deportiva de personas con diversidad funcional.

Se impulsó el inicio del programa de iniciación deportiva cuyas actividades estuvieron dirigidas a establecer las bases de un servicio de asesoramiento e iniciación en paralelo a una iniciativa de desarrollo de productos adaptados.

Esta actividad fue llevada a cabo por personal cualificado, concretamente por tituladas en Ciencias de la Actividad Física y el Deporte y tituladas en Terapia Ocupacional; para garantizar una iniciación al deporte adaptado segura y guiada con base en la evidencia científica.

Las actividades desarrolladas impulsaron la puesta en marcha del programa y un primer pilotaje para la creación futura de un espacio deportivo adaptado e inclusivo que sirva como referencia para la población con diversidad funcional en la localidad de A Coruña y alrededores.

## 2. Servicio de Asesoramiento e Iniciación deportiva

Se puso en marcha un servicio para la iniciación deportiva de personas con diversidad funcional a lo largo del año 2021. Horario de atención: lunes a viernes de 9:00 a 15:00 con opción de tarde (a convenir según necesidades de solicitante). El servicio se realizó en formato presencial, en las instalaciones de la propia fundación y en otros espacios de agentes colaboradores en el programa. Se estableció el correo, WhatsApp y teléfono como vía de contacto para solicitar el servicio a personas y grupos de personas con diversidad funcional.

Se desarrollaron acciones de acogida a la persona solicitante, consistentes en una entrevista inicial de toma de contacto y recogida de información básica.

Posteriormente, identificados los intereses y demandas en relación al inicio de un deporte adaptado, se realizaron citaciones presenciales para mostrar el material adaptado disponible y realizar una observación in situ de su uso para valorar el grado de ajuste. El equipo realizó también valoraciones del acceso y participación de la persona en el marco de un deporte concreto, identificando facilitadores y barreras en relación al entorno y actividad.



En el marco de este servicio se propusieron dos acciones:

- **Entrenamientos inclusivos.** Se llevaron a cabo entrenamientos individualizados para personas con diversidad funcional, favoreciendo la práctica de deporte y el acceso a una actividad de entrenamiento con posibilidad de adaptarse a las necesidades de cada caso.
- **Acompañamiento a nuevas participantes.** Se realizaron acogidas y acompañamientos en el marco del grupo de carrera adaptada “Marlnes ENKI”, facilitando la iniciación en este deporte en concreto.

### 3. I+D Productos Adaptados de Bajo Coste

Se realizaron valoraciones del grado de accesibilidad y usabilidad de los productos de apoyo disponibles para cada caso concreto. Una vez valorada esta cuestión, se aplicaron adaptaciones sobre estos productos y/o se elaboraron unos nuevos adaptados a las necesidades de cada persona. Esta actividad se realizó a lo largo del año 2021. El horario de atención fue coincidente con el servicio de asesoramiento: lunes a viernes de 9:00 a 15:00 con opción de tarde (a convenir según necesidades de solicitante). Formato presencial.

Esta actividad se desarrolló como complemento del servicio de asesoramiento, poniendo a su disposición los recursos y herramientas que fueron necesarios para facilitar la práctica deportiva en cada persona. Los productos de apoyo elaborados fueron de bajo coste, ofreciendo una alternativa a los productos presentes en el mercado que habitualmente presentan un coste elevado. Igualmente, se ofreció la opción de préstamo de materiales y productos adaptados a cada persona; facilitando la continuidad de la práctica del deporte en la persona en caso de no disponer de recursos.



Como proceso lógico en la evolución de esta actividad, desde la Fundación se trabaja en la promoción del acceso y participación de personas con diversidad funcional en competiciones de carácter popular y federado.

Durante el año 2021 algunos de los deportistas con diversidad funcional participaron en eventos deportivos de carácter federado:

- Campeonato de España de Duatlón (Avilés, 10-11 de abril de 2021)
- Copa del Mundo de Paratriatlón (A Coruña, 20 de junio de 2021)
- Copa de España de Ciclismo Adaptado (Viveiro, 26 de junio de 2021)
- Copa de España de Ciclismo de Carretera Adaptado (Ciudad Real 18-19 de septiembre de 2021)
- Campeonato Gallego de Ciclismo Adaptado Contrarreloj (Baños de Molgas, 26 de septiembre de 2021)
- VIII Gran Premio de Ciclismo (Valencia, 1 de octubre de 2021)
- Campeonato de España de Ciclismo Adaptado (Madrid, 5-6 de noviembre de 2021)

Así mismo, deportistas federados y no federados, con y sin discapacidad, participaron en competiciones de carácter popular que en algunos casos fueron la primera incursión en la competición deportiva:

- Trail das Bestas (Muras, 11 de julio de 2021)
- Trail Mosteiro de Caaveiro (A Capela, 24 de noviembre de 2021)
- Carrera Popular Coruña 21 (A Coruña, 14 de febrero de 2021)
- Media Maratón Ribadeo- As Catedrais (Ribadeo, 18 de septiembre de 2021)
- Carrera Popular Coruña 10 (A Coruña, 3 de octubre de 2021)
- Carrera Popular San Martiño (Ourense, 14 de noviembre de 2021)
- Carrera Popular Sin Son (Portosín- Porto do Son, 19 de diciembre de 2021)
- Carrera Popular San Silvestre (A Coruña, 31 de diciembre de 2021)

El desarrollo de este Programa de fomento de la iniciación deportiva ha promovido la incorporación a la práctica deportiva adaptada de personas con diversidad funcional.

Para el caso de aquellas personas que no realizaban ejercicio físico con anterioridad, las actividades de asesoramiento y adaptación supusieron la oportunidad de acceder e iniciarse al deporte en un contexto en el que apenas se dispone de recursos y actividades para tal fin. Esta fue una cuestión valorada de manera muy positiva en las encuestas de satisfacción.

Para el caso de aquellas personas que practicaban algún deporte y solicitaban el servicio porque necesitaban alguna adaptación o producto; la opción del laboratorio I+D permitió que se realizara el ajuste necesario para mantener la práctica deportiva.

Este programa además incorpora la posibilidad de incrementar el número de voluntarios que se acercan a la entidad con el objetivo de colaborar en las actividades deportivas. La visibilidad lograda a través de la participación en eventos deportivos provoca el acercamiento de otros deportistas interesados en colaborar y apoyar al equipo Marlnes ENKI “empujando sonrisas” en sus entrenamientos y competiciones.



# INICIACIÓN DEPORTIVA Y DEPORTE ADAPTADO





# DEPORTE DE AVENTURA INCLUSIVO

Se trata de un programa de actividades de turismo activo inclusivo desarrollado como parte del trabajo de fin de grado en Terapia Ocupacional de una colaboradora de la entidad, en el cual se evaluó la accesibilidad y adaptabilidad de la oferta de turismo activo accesible e inclusivo que existe actualmente en Galicia. Con el presente proyecto se pretende dar continuidad y finalizar dicho análisis.

El principal hallazgo de esta investigación, fue al indagar en los buscadores web de turismo activo que el número de resultados que se encontraba al aplicar el filtro de “accesible” o “adaptado” era reducido o directamente estaba ausente.

Como consecuencia, se contactó con las entidades y las propias personas con discapacidad para entender las barreras que se encontraban tanto para ofertarlo como para el acceso a su práctica.

Los resultados obtenidos fueron que la mayoría de las entidades estaban interesadas en ofertarlo, sin embargo, encuentran dificultades en la adquisición de los materiales adaptados, la formación específica, así como el acceso a los entornos. Por otro lado, las personas con discapacidad, expresan su interés y deseo por participar en las actividades, sin embargo, sostienen las mismas barreras que exponen las empresas, añadiendo la falta de información.

Asimismo, cabe destacar que en Galicia ya existen algunas entidades que realizan turismo activo accesible, sin embargo, esta oferta viene dada mayoritariamente por asociaciones o fundaciones destinadas a las propias personas con discapacidad o colaboradoras de las mismas, contribuyendo a la segregación y no la inclusión. El objetivo de esta propuesta es crear oportunidades para el acceso y participación en el turismo para personas con diversidad funcional.

El turismo inclusivo se presenta como un desafío actual para las empresas y profesionales del sector. Por ello, desde ENKI y en colaboración con la universidad, se impulsó esta iniciativa con el fin de crear actividades de turismo inclusivo y ofrecer formación en atención a la diversidad a los recursos de turismo.

En esta fase se definieron las variables de estudio, así como las propuestas y líneas de investigación futuras que se pretenden llevar a cabo.

En un primer momento se planificó y organizó el proyecto en colaboración con las entidades colaboradoras. Las actuaciones durante esta fase comprendieron:

- Organización y planificación del proyecto
- Contacto y colaboración con las entidades
- Creación de la acreditación y contenidos del curso (plan de formación para el sector del turismo activo en atención a la diversidad funcional y adaptación del entorno, material y actividades)

En un segundo momento se llevó a cabo el trabajo de campo, con la puesta en marcha del proyecto piloto con tres experiencias de turismo activo inclusivo.



**ENKI POLA TERRA:** Jornada de iniciación a la orientación adaptada en espacios públicos. Se inicia con una charla el día 19 de mayo “Iniciación a la orientación adaptada” y se celebra el 22 de mayo de 2021 en el Parque de Bens (A Coruña) poniendo a disposición de los usuarios sillas y materiales adaptados en el caso de aquellas personas con necesidades específicas de movilidad, visión o audición.

**ENKI POLO AIRE:** Jornada de actividad aérea, en este caso parapente. Se llevó a cabo una jornada de parapente inclusivo en Cerdal (Valença do Miño), en colaboración con el Club Nortada el 6 de junio, en el cual participaron realizando parapente en tándem personas con diversidad funcional.

**ENKI POLA AUGA:** Jornada de convivencia durante 2 días y 1 noche con actividades acuáticas (buceo, paddle surf, kayak, snorkel...). Celebrada en Baiona el fin de semana del 15 y 16 de mayo en colaboración de Senda Natura, se inicia con una charla formativa para posteriormente realizar las actividades acuáticas para lo que se dispuso de material adaptado a las necesidades de los participantes.

## Turismo activo inclusivo

3 experiencias para todas las personas

**ENKI POLO MAR**

**ENKI POLA TERRA**

**ENKI POLO AIRE**

Jessica Martín  
Thais Pousada

**ENKI**

## Turismo activo inclusivo

ENKI ha querido colaborar con una iniciativa universitaria del grado de Terapia Ocupacional, poniendo en marcha un proyecto de Turismo Activo Inclusivo, de la mano de **Jéssica Martín**, como parte de su trabajo de fin de grado.

Como parte de esta experiencia piloto, se llevarán a cabo iniciativas como: **ENKI POLA AUGA, ENKI POLO AIRE y ENKI POLA TERRA.**

**¡Apostamos por un turismo activo inclusivo!**

Esta actividad tiene como uno de sus objetivos la creación de una acreditación a entidades que fomenten el turismo activo accesible e inclusivo:

- Crear una acreditación que identifique aquellas entidades implicadas, que oferten actividades accesibles e inclusivas.
- Visibilizar estas entidades a través de las redes sociales.
- Incluir estas entidades en los buscadores web de turismo activo de Galicia.

Y pretende visibilizar, sensibilizar y fomentar la participación inclusiva en actividades de ocio.

Se completa con Jornadas de sensibilización en universidades, ciclos formativos y entidades de personas con diversidad funcional sobre el ocio y el turismo activo.

Pretende la concienciación de la diversidad y necesidad de la creación de espacios y actividades accesibles para crear comunidades inclusivas.

Dado el éxito del proyecto piloto se planifica para el año 2022 ampliar estas experiencias con el desarrollo de los siguientes proyectos:

**ENKI pola Neve:** Jornada de convivencia en la nieve durante 3 días y 2 noches. Incluye transporte, alojamiento, dietas, actividad accesible e inclusiva y personal formado.

**ENKI polo Aire:** Jornada de actividad aérea (parapente, paratrike o paracaidismo). Incluye actividad accesible e inclusiva y personal formado.

**ENKI pola Terra:** Jornada de orientación adaptada en espacios públicos. Incluye actividad accesible e inclusiva y personal formado.

**ENKI pola Auga:** Jornada de convivencia durante 2 días y 1 noche con actividades acuáticas (submarinismo, paddle surf, kayak, snorkel...). Incluye alojamiento, dietas, actividad accesible e inclusiva y personal formado.

**ENKI polo Lume:** Jornada de eliminación de plantas invasoras y reforestación. Incluye actividad accesible e inclusiva y personal formado.





## DEPORTE DE AVENTURA E INCLUSIVO

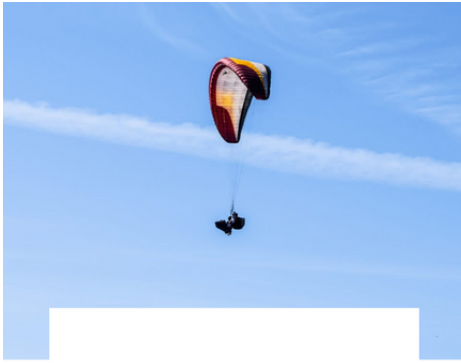

### ENKI POLO AIRE

*Turismo activo e inclusivo*



### ENKI POLA AUGA

*Turismo activo e inclusivo*



### ENKI POLA TERRA

*Iniciación a la orientación*

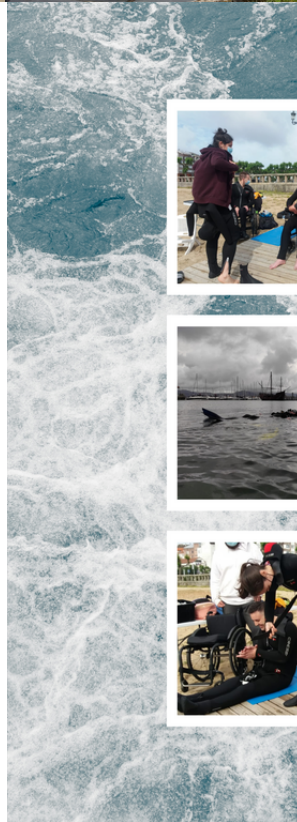
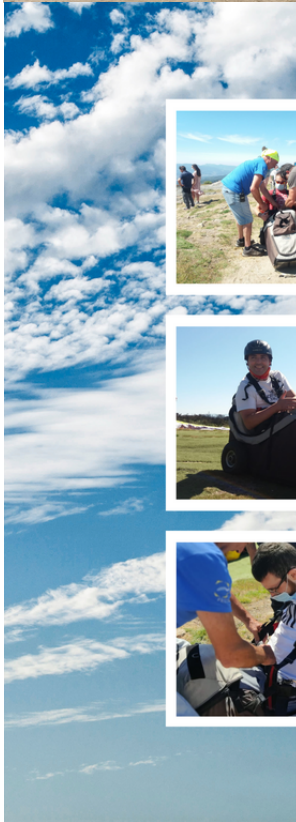

**COLABORADORES**





# AYUNTAMIENTO DE A CORUÑA

Colaboración a lo largo del año en diversas actividades con distintas concejalías del Concello de A Coruña.

- Colaboración Guía de Accesibilidad para Parques Infantiles: apoyo y colaboración de manera continuada con el Servicio de Infraestructuras.
- Colaboración en eventos organizados por el Concello que fomentan la participación ciudadana y el acceso al deporte:
  - Coruña en Forma: La finalidad de este programa es ocupar espacios públicos durante los meses de julio, agosto y septiembre y convertirlos en instalaciones deportivas no convencionales. Así las actividades físicas moderadas ocuparon calles, paseos parques y plazas de la ciudad bajo la supervisión de profesionales debidamente formados. Nuestra entidad participó con dos actividades: judo adaptado y carrera con acceso a personas con diversidad funcional mediante la puesta a disposición de los usuarios del material deportivo adaptado perteneciente a la Fundación.
  - Día del deporte en la Ciudad: el 27 de junio de 2021 se celebra en lugares emblemáticos de A Coruña con la participación de varias entidades deportivas. La Fundación Enki participó con una actividad “Ponte en mi lugar” desarrollada en la explanada de Riazor en la cual los asistentes podían probar diverso material deportivo adaptado. Paralelamente se realizó un entrenamiento en el que participó el equipo de atletismo MarInes ENKI en el que pudieron participar personas con diversidad funcional para las que se pusieron a disposición los vehículos adaptados necesarios, así como la colaboración de los voluntarios de la entidad.



## EVENTOS DEPORTIVOS

Promover la inclusión de categorías adaptadas (invidentes, sillas de atletismo y handbikes) en eventos deportivos. Colaborar con la organización para la gestión y atención a deportistas con diversidad funcional, poniendo a disposición de los organizadores tanto los vehículos adaptados como los voluntarios que colaboran “empujando sonrisas” de manera habitual en entrenamientos y carreras.

- Media Maratón Coruña C21
- Carrera Coruña 10
- Carrera nocturna de Sada
- Carrera San Silvestre A Coruña



# UNIVERSIDADE DA CORUÑA

Mantenemos un convenio de colaboración en el que nuestros deportistas pueden hacer uso de las pistas deportivas del estadio universitario los martes y jueves en horario de mañana.

Seguimos colaborando con el Servicio de Terapia Ocupacional de la Universidad de A Coruña.

Por un lado desde la Universidad contamos con colaboración en las siguientes actividades:

- Participación y colaboración en las actividades de iniciación deportiva y deporte adaptado.
- Campaña de sensibilización sobre el deporte inclusivo en diferentes centros educativos.
- Participación y colaboración en la actividad de deporte de aventura inclusivo.

Y nuestros profesionales a su vez participaron en la Universidad:

- Formación de futuros profesionales de CC de la Salud, Terapia Ocupacional y CC del Deporte, mediante estancias prácticas profesionales en la entidad.
- Charlas informativas en el marco de asignaturas de diversas titulaciones relacionadas con el deporte y la discapacidad



## EL CORTE INGLÉS

En colaboración con El Corte Inglés se pone en marcha unos talleres en las 3 sedes gallegas del El Corte Inglés sobre juguetes adaptados a las necesidades de niños y niñas con diversidad funcional. El proyecto tuvo que ser suspendido por la normativa impuesta por la situación de pandemia y se retomará durante 2022.



## TERMARIA

Continúa nuestro Convenio de colaboración con ESPACIOS TERMOLÚDICOS TERMARIA para el acceso a sus instalaciones deportivas de deportistas con diversidad funcional para realizar sus entrenamientos en el gimnasio y piscinas dentro del horario acordado. El uso de estas instalaciones deportivas es clave para su preparación física y rendimiento en las competiciones deportivas.



## AXIÑA - ESCUELAS DEPORTIVAS

Iniciación deportiva para niñas y niños con discapacidad en el Centro Cívico de Pastoriza (Arteixo) de 1 hora, dos días a la semana, en colaboración con las Escuelas Deportivas Municipales. Formación de monitores de la Escuela Municipal de Fútbol del Concello de Arteixo.



## BASQUET CORUÑA

El Club Basquet Coruña y la Fundación Abrente colaboran de manera habitual para favorecer el acceso al deporte como instrumento de inclusión e intervención social. A través de esta colaboración el Básquet Coruña participa en las actividades propuestas por la entidad y proporciona visibilidad durante sus partidos, invitando a deportistas de la entidad a asistir a los mismos.



## CPR COLEGIO PLURILINGÜE LICEO LA PAZ

Con la firma de este acuerdo de colaboración, dos alumnos de Conducción de Actividades Físico Deportivas en el Medio Natural realizaron su período de prácticas participando en las actividades desarrolladas por la Fundación.



## CAMPUS TRAINING

La Fundación colabora con Campus Training como entidad receptora de alumnado de prácticas profesionales. Supone un punto de encuentro para impulsar la formación de profesionales en este sector y un apoyo para seguir uniendo fuerzas por la inclusión y la igualdad de oportunidades. Con este acuerdo podremos aportar nuestro granito de arena y aprovechando nuestro recorrido profesional, a complementar de manera práctica la formación que reciben desde Campus Training.

[Ver noticia](#)





## AMI MONTAÑISMO

Colaboramos con la Agrupación de Montañeros Independientes de A Coruña (AMI) en el desarrollo de su proyecto denominado Camina-Escala-Oriéntate-CEO que tiene entre sus finalidades favorecer el uso del deporte como instrumento de inclusión e intervención social.

Además, colaboramos en diferentes proyectos como el campamento inclusivo ENKI o el asesoramiento sobre inclusión de personas con diversidad funcional en diversas actividades deportivas.



## FUNDACIÓN CAMIÑA SOCIAL

La fundación cuenta con un convenio con la entidad Camiña Social para la incorporación de personas en riesgo de exclusiones social en los diferentes proyectos que se desarrollan desde la entidad.

# **CRONOLOGÍA**

# **2021**

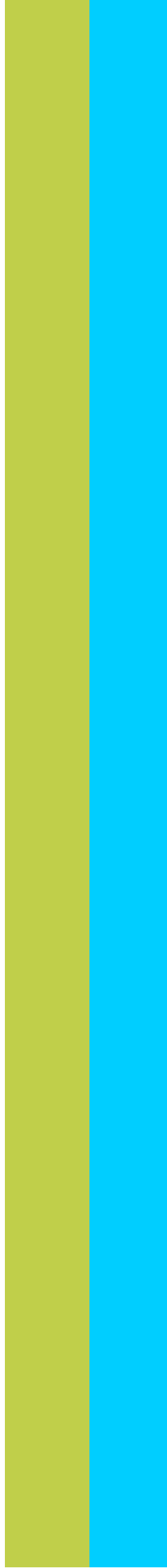

# CRONOLOGÍA 2021

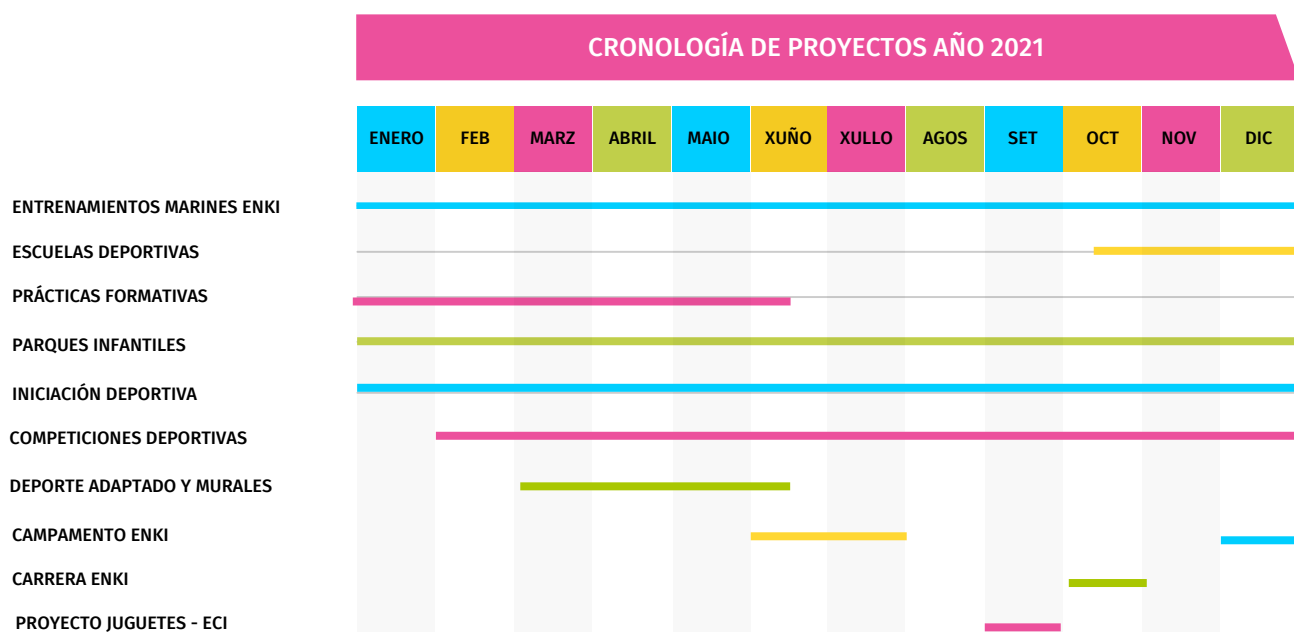

**RENOVACIÓN SELLO  
ONG ACREDITADA  
FUNDACIÓN  
LEALTAD**





# ONG ACREDITADA - FUNDACIÓN LEALTAD

Mantenemos el proceso de renovación del Sello de la Fundación Lealtad mediante los 9 principios de transparencia y buenas prácticas

La Fundación Lealtad acredita a asociaciones y fundaciones de acción social, cooperación al desarrollo y acción humanitaria, y medio ambiente. Son entidades de diverso tamaño que desarrollan proyectos de atención a la infancia, mujeres, personas con discapacidad, inmigrantes y refugiados, personas mayores, etc. Trabajan en ámbitos como la salud, la educación, la integración laboral y el voluntariado, entre otros.

Las ONG Acreditadas están autorizadas a utilizar el distintivo en sus materiales de comunicación y captación de fondos (memorias, páginas web, perfiles en redes sociales, publicidad, boletines, etc.).

[VER FICHA ONG ACREDITADA](#)



 Obrente  
FUNDACIÓN

Cumple los 9 principios de  
Transparencia y Buenas prácticas

**Tu confianza  
promueve la  
superación**

 **dona con  
confianza**  
ONG  
ACREDITADA FUNDACIÓN LEALTAD

# **INFORMACIÓN FINANCIERA**



# INFORMACIÓN FINANCIERA

La Fundación Abrente cuenta con diversos colaboradores que, junto al Patronato, contribuyen a financiar su actividad. Se trata de administraciones públicas, empresas, fundaciones privadas y otras entidades. En 2021 las cuotas de usuarios suponen el 20,2 % de los ingresos de la entidad, las subvenciones, donaciones y legados el 66,1% y colaboraciones y patrocinios el 13,7%.

Los recursos de la entidad se destinan a la puesta en marcha de los proyectos sociales realizados a lo largo del año.

El excedente del ejercicio fue de 10.484,78 € que se destinan a Reservas Voluntarias.



## Balance de Situación

Empresa: FUND ABRENTE

Período: de Enero a Diciembre

Fecha: 13/07/2022

Activo	2021	2020
A) ACTIVO NO CORRIENTE	57.528,47	38.915,41
I. Inmovilizado intangible	5.399,17	0
206 APLICACIONES INFORMÁTICAS	7.762,31	1.349,31
280 AMORT. ACUM. INMOV. INTANGIBLE	-2.363,14	-1.349,31
III. Inmovilizado material	52.129,30	38.915,41
211 CONSTRUCCIONES	10.841,00	10.841,00
215 MOBILIARIO	20.653,70	20.653,70
216 EQUIPOS PROCESOS INFORMACION	2.187,15	1.909,15
218 OTRO INMOVILIZADO MATERIAL	50.327,69	30.076,04
281 AMORT. ACUM. INMOV. MATERIAL	-31.880,24	-24.564,48
B) ACTIVO CORRIENTE	109.643,73	23.707,47
II. Usuarios y otros deudores de la act.propia	9.099,00	0
447 USUARIOS, DEUDORES	300,00	0
448 PATROCINAD., AFILIADOS Y OTROS	8.799,00	0
III. Deudores comerciales y otras ctas.a cobrar	52.816,80	7.556,90
470 HP, DEUDORA DIVERSOS CONCEPTOS	52.816,80	7.556,90
V. Inversiones financieras a corto plazo	13.183,42	2.500,00
542 CRÉDITOS A CORTO PLAZO	13.183,42	2.500,00
VI. Periodificaciones a corto plazo	741,87	24,13
480 GASTOS ANTICIPADOS	741,87	24,13
VII. Efectivo otros activos líquidos equivalen	33.802,64	13.626,44
570 CAJA, EUROS	1.641,05	1.428,06
572 BCOS E INS.CRÉD. C/C VIS.,EURO	32.161,59	12.198,38
TOTAL ACTIVO (A + B)	167.172,20	62.622,88



## Balance de Situación

Empresa: FUND ABRENTE

Período: de Enero a Diciembre

Fecha: 13/07/2022

Pasivo	2021	2020
A) PATRIMONIO NETO	74.780,02	49.173,04
A-1) Fondos propios	59.657,82	49.173,04
I. Dotación Fundacional/Fondo social	30.000,00	30.000,00
1. Dotación fundacional/Fondo social	30.000,00	30.000,00
100 DOTACIÓN FUNDACIONAL	30.000,00	30.000,00
II. Reservas	19.173,04	15.343,69
113 RESERVAS VOLUNTARIAS	19.173,04	15.343,69
III. Excedentes de ejercicios anteriores	0	-752,99
121 EXCEDENTES NEG.DE EJER.ANT.	0	-752,99
IV. Excedente del ejercicio	10.484,78	4.582,34
A-2) Subvenciones,donaciones legados recibidos	15.122,20	0
130 SUBVENC. OFICIALES DE CAPITAL	15.122,20	0
C) PASIVO CORRIENTE	92.392,18	13.449,84
II. Deudas a corto plazo	70.009,58	3.903,67
3. Otras deudas a corto plazo	70.009,58	3.903,67
522 DEUDAS CP TRANSFO. SUBV.,DONA.	70.009,58	0
555 PARTIDAS PENDIENTES DE APLICAC	0	3.903,67
IV. Beneficiarios-Acreedores	0	200,00
412 BENEFICIARIOS Y ACREEDORES	0	200,00
V. Acreedores comerciales y otras ctas.a pagar	22.382,60	9.346,17
1. Proveedores	15.830,69	0
400 PROVEEDORES	15.830,69	0
2. Otros acreedores	6.551,91	9.346,17
410 ACREEDORES POR PRESTACIONES DE	4.114,48	6.954,30
465 REMUNERACIONES PENDIENTES DE P	-3.322,80	0
475 HP, ACREED. CONCEPTOS FISCALES	2.368,29	1.944,44
476 ORGANI.DE LA SS.SS.,ACREEDORES	3.391,94	447,43
TOTAL PATRIMONIO NETO Y PASIVO (A + B + C)	167.172,20	62.622,88

## Cuenta de Pérdidas y Ganancias

Empresa: FUND ABRENTE  
 Período: de Enero a Diciembre  
 Fecha: 13/07/2022

Cuenta de Pérdidas y Ganancias	2021	2020
A) EXCEDENTE DEL EJERCICIO	0	0
1. Ing.de la actividad propia	241.092,81	172.992,71
b) Aportaciones de usuarios	48.910,57	32.506,31
721 CUOTAS DE USUARIOS	48.910,57	32.506,31
c) Ingr de promociones,patrocinad y colabor	33.198,00	65.697,64
723 INGRESOS PATROCINADORES Y COLA	33.198,00	65.697,64
d) Subv.donac y legados imput.exc ejerc	158.984,24	74.788,76
740 SUBVENCIONES A LA ACTIVIDAD	158.984,24	74.788,76
3. Gastos por ayudas y otros	-4.814,73	-24.815,02
a) Ayudas monetarias	0	-12.495,40
650 AYUDAS MONETARIAS	0	-12.495,40
c) Gastos por colabor.y del órgano de gob.	-4.814,73	-8.167,61
653 COMPENSACIÓN GTOS.PREST.COLABO	-3.232,73	-5.340,61
654 REEMB.GTOS.ÓRG.GOBIERNO	-1.582,00	-2.827,00
d) Reintegro de subv, donac y legados	0	-4.152,01
658 REINTEGRO DE SUBV.,DONAC Y LEG	0	-4.152,01
6. Aprovisionamientos	-75.931,60	-65.476,72
600 COMPRAS BI. DESTIN.ACTIVIDAD	-21.258,12	-43.522,44
602 COMPRAS DE OTROS APROVISIONAMI	-24.228,66	-3.508,61
607 TRABAJOS REALIZADOS POR OTRAS	-30.444,82	-18.445,67
7. Otros ingresos de la actividad	121,55	51,28
778 INGRESOS EXCEPCIONALES	121,55	51,28
8. Gastos de personal	-98.277,37	-26.460,93
640 SUELDOS Y SALARIOS	-69.927,83	-21.003,12
641 INDEMNIZACIONES	-4.853,32	0
642 SEGURIDAD SOCIAL A CARGO DE LA	-23.496,22	-5.457,81
9. Otros gastos de la actividad	-43.842,98	-43.682,37
621 ARRENDAMIENTOS Y CÁNONES	-6.575,58	-6.114,25
622 REPARACIONES Y CONSERVACIÓN	-3.302,41	-981,31
623 SERVICIOS PROFESIONALES INDEP.	-12.642,67	-4.259,04
624 TRANSPORTES	-65,40	0
625 PRIMAS DE SEGUROS	-2.895,80	-1.967,93
626 SERVICIOS BANCARIOS Y SIMILARE	-590,99	-846,76
627 PUBLICID., PROPAGANDA Y RR.PP.	-6.788,54	-16.848,87
628 SUMINISTROS	0	-316,81
629 OTROS SERVICIOS	-10.854,75	-10.069,24
631 OTROS TRIBUTOS	-107,83	-59,70
678 GASTOS EXCEPCIONALES	-19,01	-2.218,46
10. Amortización del inmovilizado	-8.329,59	-7.178,45
680 AMORTIZACIÓN DEL INMOVILIZADO	-692,74	0
681 AMORTIZACIÓN DEL INMOVILIZADO	-7.636,85	-7.178,45
11. Subv,donac,legados capital tras al exced ej	1.377,80	0
745 SUBV.CAP.TRANSF.EXCEDENTE EJER	1.377,80	0
A.1) EXCED DE ACT (1+2+3+4+5+6+7+8+9+10+11+12+13)	11.395,89	5.430,50
14. Ingresos financieros	1,05	3,44
769 OTROS INGRESOS FINANCIEROS	1,05	3,44
15. Gastos financieros	-912,16	-851,60
662 INTERESES DE DEUDAS	-912,16	-851,60
A.2) EXCED OP FINANCIERAS (14+15+16+17+18)	-911,11	-848,16
A.3) EXCEDENTE ANTES DE IMPUESTOS (A.1+A.2)	10.484,78	4.582,34
A.4) VAR.PATR NETO RECONOC EN EL EXCED EJ(A.3+19)	10.484,78	4.582,34
B) INGRESOS Y GASTOS IMPUTADOS DIR AL PAT NETO	0	0
1. Subvenciones recibidas	140.321,44	67.922,76
940 INGR. SUBVE. OFICIALES CAPITAL	16.500,00	0
942 INGR. OTR.SUBV.,DONAC. Y LEGAD	123.821,44	67.922,76
B.1) VAR. P NET ING Y GTOS REC DIR EN PN (1+2+3+4)	140.321,44	67.922,76
C) RECLASIFICACIONES EL EXC. DEL EJERCICIO.	0	0
1. Subvenciones recibidas	-125.199,24	-67.922,76
840 TRANSF.SUBV. OFICIALES CAPITAL	-1.377,80	0
842 TRANSF. OTR.SUBV.,DONA.Y LEGA.	-123.821,44	-67.922,76
C.1) VAR. PN POR RECLAS EXCED EJERC. (1+2+3+4)	-125.199,24	-67.922,76
D) VAR DE P N POR ING Y GTOS IMP DIR AL PN (B1+C1)	15.122,20	0
I) RESULTADO TOTAL, VAR DEL PN EJ (A.4+D+E+F+G+H)	25.606,98	4.582,34



881 243 819



info@enkiproyecto.com

## CONÓCENOS A TRAVÉS DE NUESTRAS REDES SOCIALES



@enki\_proyecto



Enkiproyecto



@enkifundabrente



EnkiProyecto



@enkifundabrente

[WWW.ENKIPROYECTO.COM](http://WWW.ENKIPROYECTO.COM)